

HENRI DE WAELE

1921

Henri, Pierre, Liévin De Waele werd geboren te Gent op 14 december 1876. Hij volbracht zijn middelbare studiën aan de Middelbare School en aan het Koninklijk Atheneum te Gent, zijn hogere studiën aan de Rijksuniversiteit, waar hij in juli 1900 het diploma van dokter in de geneeskunde behaalde. Hij werd in 1898 laureaat van de Universitaire Wedstrijd voor Anatomische en Fysiologische wetenschappen en bekwam in 1901 de universitaire reisbeurs.

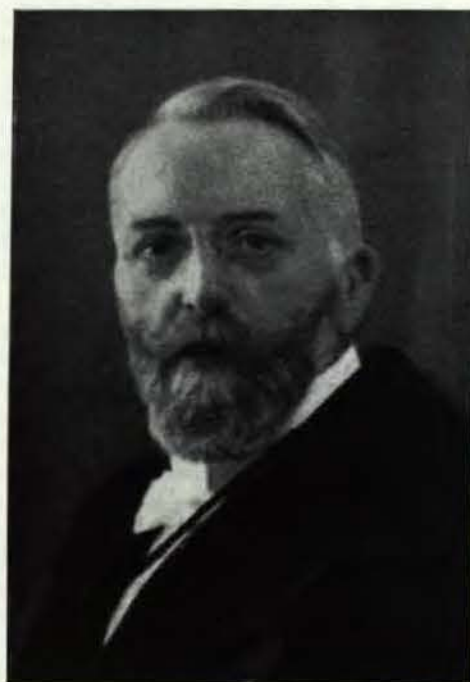

Hij ondernam hierop gedurende twee jaar studiereizen naar Parijs, Berlijn, Leipzig en Wenen.

Hij bekwam de Alvarenga-prijs der Académie royale de Médecine de Belgique.

Bij K.B. van 31 oktober 1901 werd hij benoemd tot assistent bij de medische kliniek der Gentse universiteit en dit mandaat werd op 31 oktober 1903 en op 21 oktober 1905, telkens voor twee jaren, vernieuwd.

In 1904 Geneesheer in het Hospitaal van Gent, van 1918 af dienstoverste.

Bij K.B. van 30 december 1921 werd hij benoemd tot docent aan de Faculteit van Geneeskunde en belast met de cursussen in de algemene en speciale fysiologie.

Bij K.B. van 4 april 1925 werd hij tot buitengewoon hoogleraar en bij K.B. van 25 juni 1930, met ingang

van 1 juli 1930, tot gewoon hoogleraar bevorderd.

Bij Regentsbesluit van 31 januari 1947 werd hij, met ingang van 15 december 1946, tot het emeritaat toegelaten.

Henri De Waele werd in 1922 benoemd tot corresponderend lid van de Académie royale de Médecine de Belgique; in 1932 tot titelvoerend lid en was in 1948 voorzitter van de genoemde Academie.

Hij was lid van de „Association des Physiologistes” sedert 1926, van de „Société belge de Biologie” sedert 1921 (Voorzitter in 1948), corresponderend lid sedert 1927 van de „Société de Biologie” van Parijs en lid sedert 1919 van de „Société belge de Physiologie”, en der „Société de Chimie biologique”, Paris; Lid van de „Soc. belge d’Ophtalmologie”, en van de „Soc. de Cardiologie”.

PUBLIKATIES VAN HENRI DE WAELE

IN BOEKVORM

J. B. van Helmont, in : Collection Nationale, Office de Publicité, Brussel, 1948.

BIJDRAGEN IN TIJDSCHRIFTEN EN VERZAMELWERKEN

Recherches sur le rôle des globules blancs dans l'absorption. Livre jubilaire du Prof. van Bambeke, Bruxelles, Lamertin, 1899.

Remarques sur un cas de cysticerques de cerveau. Ann. Soc. Médecine de Gand, 1899.

Colobômes de la paupière et gliome cérébroïde de l'orbite (avec Dr. LEWILLON). Ann. Soc. de Médecine de Gand, 1900.

Recherches sur l'embryologie de l'œil des poissons. Bull. du Muséum d'histoire naturelle, Paris, 1900

Recherches sur l'anatomie comparée de l'œil des vertébrés. Int. Monotssch. f. anat. u. physiol., XIX 1, 1901.

Ueber Impfkeratitis durch Staphylococcus beim Kaninchen. Graef's Arch. f. Ophtalm., LVI, 66, 1903

Ueber Hemmungerscheinungen bei frischen Immünseris (met Dr. VOLK). Wiener Klin. Wochensch., n° 49, 1902.

Études sur la variole et la vaccine (met Dr. SUGG). Arch. de Pharm. et Thérapie, XII, 205, 1903.

De l'application du sérodiagnostic à la variole (met Dr. SUGG). Ann. Soc. médecine de Gand, 248 1903

Sur l'obtention de lait cru stérile (met Drs. SUGG en VANDELDE). Centralbl. f. Bacteriologie, 2Abt, XIII, 10, 1904.

Ueber proteolytische Enzymen der Milch (met Drs. SUGG en VANDELDE). Hofmeister's Beitr. Z. chem. Physiologie, I, 571, 1904.

Études sur la variole et la vaccine 2^e partie (met Dr. SUGG). Arch. intern. Pharmacod. et Therapie, XIII, 295, 1904.

Les théories de la variole. Livre Jubil. du Prof. R. Boddart. Ann. Soc. Médecine de Gand, LXXXIV, 255, 1904.

Contribution à l'étude de la varicelle (met Dr. SUGG). Ann. Soc. Médecine de Gand, LXXXIV, 313, 1904.

Note relative à nos recherches sur le streptocoque dans la variole (met Dr. SUGG). Ann. Soc. Médecine de Gand, LXXXIII, 124, 1904.

Démonstration d'un cas de syringomyélie. Ann. Soc. médecine de Gand, LXXXIII, 98, 1904.

Sur la production de l'immunité par la méthode des sacs de cellulose (met Dr. SUGG). C.R. Soc. Biologie Paris, LVII, 1904.

Die Ergebnisse der experim. Untersuch. einer pathogenen Wirkung des Blatternvirus u. der Kuhpockenlymphe. Sammelreferat. Centralbl. für Bakteriologie, XXXVI, 289, 1905.

Note sur l'embryologie de l'œil des Urodèles. Intern. Monats schr. f. Anat. u. Physiologie, XXII, 196, 1905.

Der Streptokokkenbefund bei Variola u. Varizellen in Bezug auf ein differential-diagnostisches Verfahren (met Dr. SUGG). Münchenermed. Wochensch., n° 25, 1905.

Exp. Unters. über die Kuhpockenlymphe (met Dr. SUGG). Centralbl. f. Bakteriologie, XXXIX, 46 en 142, 1905.

Sur la production d'hémolysine par le streptocoque variolo-vaccinal (met Dr. SUGG). Centralbl. f. Bakter., XXXIX, 1905.

Sur les ferments protéolytiques des microbes (met Dr. A. VANDELDE). Centralbl. f. Bakteriologie, XXXIX, 354, 1905.

Étude sur l'immunité conférée par la méthode des sacs de cellulose et par les produits dialysants microbiens Centralbl. f. Bakteriologie, XLII, 636, 1905.

La réaction à la tuberculine et la possibilité d'obtenir une réaction analogue avec d'autres microbes. Ann. Soc. de Médecine, Gand, LXXXVI, 280, 1906.

Ein verfahren zur Gewinnung einer kiemfreien Kuhmilch (met Drs. SUGG en A. VANDE VELDE). Beitr. Z. Klinik d. Tuberkulose, 291, 1906.

Un avant-projet de Sanatorium à Gand. Rapport à une Commission communale, 1907.

L'agressine et la dialyse. Centralbl. f. Bakteriologie, XLVI, 160, 1907.

A propos du traitement de la maladie de Basedow par le sérum de Möbius. Ann. Soc. Médecine, Gand, LXXXVI, 95, 1907.

Le développement de nos connaissances sur l'immunité. Bull. Soc. chimique de Belgique, XXI, 184, 1907.

La réaction de v. Pirquet. Ann. Soc. Médecine Gand, LXXXVII, 101, 1907.

Ueber die Beeinflussung der präipitogenen Eigenschaften der Milch durch Autolyse. Biochem. Zeitschr., XXX, 237, 1908.

Contribution à l'étude de l'anaphylaxie. Bull. Académie royale de Médecine de Belgique, novembre 1907.

Lässt sich das Bestehen einer Antikatalase nachweisen? (met Dr. A. VANDE VELDE). Bioch. Zeitsch., XXX, 237, 1908.

L'état de la caséine au point de vue des propriétés précipitogènes dans les conserves de lait. C.R. Congrès Alimentation Gand (Édit. Vander Poorten), novem. 1908, 118.

Protéolase et antiprotéolase dans les cultures microbiennes. Bull. Académie r. de Médecine de Belgique, nov. 1908 et Centralbl. f. Bakteriologie, L, 40, 1908.

Asthénopie nerveuse par la lumière électrique, emploi de verre jaunes. Arch. d'Ophtalm., 1900 et Soc. Méd. Gand, 1909.

Du rôle des lécithines dans l'absorption et l'action des alcaloïdes. Zeitsch. f. Immunitätsforschung, III, 478, 1909.

Recherches sur l'anaphylaxie contre les toxines et sur le mode d'absorption des toxines. Zeitsch. f. Immunitätsforschung, III, 478, 1909.

Sur l'apparition d'exanthèmes au cours de l'emploi du sérum de Möbius. Ann. Soc. de Médecine de Gand, 140, 1909.

Sur l'interprétation de l'incubation. Zeitsch. f. Immunitätsforsch., IV, 148, 1909.

Ueber das Schicksal von injicirten Eiweisskörper u. Peptonen (met Dr. A. VANDE VELDE). Biochem. Zeitsch., XXX, 227, 1910.

Sur la médication de l'ambliopie nicotinique par la lécithine. Bull. Académie Médecine de Belgique, janvier 1911.

Le rôle des acides aminés dans l'intoxication protéinique. L'anaphylaxie est due à l'intervention des acides aminés et du complément. Zeitsch. Immunitätsf., 605, 1912.

Sur la médication de l'ambliopie nicotinique par la lécithine 2^o com. Bull. Académie Médecine Belg., avril 1912 et Arch. d'ophtalm., Paris, 1912.

L'utilisation des propriétés désinfectantes de l'iode en oculistique. Bull. Soc. Belge Ophtalm., XXXIII, 81, 1912.

L'anaphylaxie est un phénomène à la fois humoral et cellulaire. Zeitsch. Immunitätsf., XV, 193, 1913.

Intoxication immédiate et différée par les extraits d'organes et les toxines. Zeitsch. Immunitätsf., XV, 200, 1912.

Différence entre le sang veineux et le sang artériel après les injections de peptone. Fixation de l'antithrombine. Zeitsch. f. Immunitätsf., XVI, 309, 1913.

Considérations sur la coagulation du sang. Zeitsch. f. Immunitätsf., XVI, 317, 1913.

Sur le rôle des acides aminés dans l'intoxication protéinique. Ann. Soc. médecine Gand, 308, 1913.

L'action thromboplastique est générale à toutes les substances introduites dans le sang. Zeitsch. Immunitätsf., XVII, 1913.

Les purines et les bases xanthiques sont les intermédiaires obligés dans l'intoxication par les nucléines. Zeitsch. Immunitätsf., XVIII, 410, 1913.

Les fonctions thromboplastiques et antithrombiques dans leurs rapports avec les agglutinines et les précipitines. Zeitsch. f. Immunitätsf., XVIII, 430, 1913.

Alternances de fixation et de libération des substances injectées dans le sang. Zeitsch. f. Immunitätsf., XVII, 422, 1913.

Sur les avantages de l'administration des sérums anti-infectueux per os (met Dr. DE BERSAQUES). Bull. Acad. médecine Belg., nov. 1913.

A propos de l'anaphylaxie. Congrès médéc., Londres, S. IV, L5, 1913 et Ann. Soc. Médec. Gand, 179, 1914.

Zur Technik des Abderhaldenschen Dialysierverfahren. Münchener medicin. Wochensch., n° 7, 1914.

La réaction d'Abderhalden est en rapport avec l'antithrombine. Zeitsch. f. Immunitätsf., XXI, 83, 1914.

La réaction d'Abderhalden est une globulinolyse. Zeitsch. f. Immunitätsf., XXI, 81, 1914.

Das Verhalten einer thraumatischen Katarakt während des specif. status anaphylacticus. Gräfe's Arch., XC, 1914.

L'évolution d'une cataracte traumatique chez l'animal spécifiquement anaphylactisé. Ann. Soc. Médecine, Gand, 105, 1920.

La coagulation du sang dans ses rapports avec l'immunité. Pour la 2^e edit. du traité de Kraus et Levaditi, 1914, arrêté depuis.

L'utilisation du sérum du sang après peptonisation (met Dr. A. VANDE VELDE). Ann. Soc. Médec., Gand, 55, 1918.

Recherches sur l'intervention du nerf vague dans le choc anaph. Bull. Académ. médecine Belg., XXIX, 435, 1919.

Contribution à l'étude du complément. Bull. Acad. Médecine Belg., XXIX, 1236.

Le traitement du trachôme par l'arsénobenzol. Bull. Acad. Médecine Belg., XXIX, 434, 1920.

Hypertension sanguine et hémorragies rétinienne. Soc. belge d'Ophtalm., XII, 33, 1920.

Note sur des rations alimentaires très réduites bien supportées pendant la guerre. C.R. Soc. Biologie, Paris, LXXXIII, 810, 1920.

Choc retardé ou anaphylaxie à bref délai; accidents sériques chez l'homme. Bull. Acad. Médecine Belg., XXX, 1920.

Un ictere d'apparence banale dû au spirochète icterohémorragique (met Dr. C. HEYMANS). La scalpel, n° 3, janv. 1921.

Transmission passive de l'immunité propeptonique. Soc. belge de Biol. et C.R. Soc. Biol. Paris, LXXXIV, 267, 1931.

Quelques cas d'encéphalite léthargique. Ann. Soc. médecine Gand et Le Scalpel, n° 18, 1921.

Recherches sur les lésions initiales de l'artériosclérose. Bull. Académie Médecine Belg., XXXI, mars 1921.

Immunisation par des séroplasmés administrés per os. C.R. Soc. belge de biologie, 10, avril 1931.

La dilatation aigue du poumon du cobaye dans le choc. Arch. int. Physiologie, XVI, 251, 1921.

Sur les modifications du sang au cours du choc (antithrombine, fibrine, globulines, albumine). Soc. belge de Biol., juil. 1921 et Arch. intern. Physiol., XVIII, 84, 1921.

Essai de séparation de l'antithrombine et immunisation passive contre l'intoxication protéinique. Arch. ntern. Physiol., XIX, 33, 1922.

Note sur une cause de calculose oxalurique (met Dr. NEYRINCK). Ann. Soc. Médec. Gand, 1921.

La sensibilisation du lapin à la peptone. Soc. Biologie Paris, LXXXVIII, 980, 1923.

Glandes endocrines et anaphylaxie, Arch. intern. Physiol., XXI, 204, 1923.

Les voies lymphatiques interviennent-elles dans la mise en circulation de l'adrénaline? Bull. Acad. Médec. Belg., 1921.

L'excitation du nerf de Cyon peut déterminer la sécrétion d'antithrombone (met Dr. JOS. VANDE VELDE). C.R. Soc. belge de Biol. 1923.

La concentration et le pH du sang dans le choc peptonique du chien. C.R. Soc. belge de Biol., 935, 1924.

La sécrétion d'antithrombine par l'injection de peptone et l'excitation du nerf de Cyon chez le lapin inanité (met Dr. JOS. VANDE VELDE). Bull. Académie Médecine Belg., 1924.

Anesthésie et choc. C.R. Soc. belge Biol., XCI, 909, 1924.

Les phénomènes du choc. Ann. Soc. Médec. Gand et Liège médical, 1924.

Le métabolisme et le quotient respiratoire au cours du choc. Soc. belge de Biol., note préf., 1925.

Le métabolisme et le quotient respiratoire au cours de choc. Bull. Acad. Médec. Belg., 1925 et Arch. intern. Physiol., XXV, 109, 1925.

La mort par inhibition. C.R. Soc. belge Biol., XCIII, 60 1925.
L'action des doses élevées de barbituriques sur le pneumogastrique. Arch. intern. Physiol., XXV, 83, 1925.
L'action vasculaire de la guanidine (met Dr. BULCKE). Arch. int. Physiol., XXV, 74, 1925.
Action de l'alcalose et de l'acidose sur le chronaxie des muscles et du cœur. C.R. Soc. belge de Biol., 1936.
Influence de l'alcalose et de l'acidose sur les mécanismes accélérateur et inhibiteur du cœur. Soc. Biol., 1926.
Bull. Acad. médéc. Belg., mars 1936 et Arch. intern. Physiol., XXVI, 428, 1926.
Recherches sur la coagulation du sang et du lait Congrès intern. Physiol. Stokholm Skand. Arch. Physiol., II, 1926.
Sur le tonus musculaire. Arch. intern. Physiol., XXIX, 5, 1927.
Production expérimentale de souffles cardiaques, bruit de galop et arythmies chez le chien. Bull. Acad. Médéc. Belg., 1927.
Une méthode d'anhydrisation et de décarboxilation des peptones. Ann. de Physiol. et de Physicochim. biol., II, 21, 1928.
L'évolution des idées sur la perméabilité des membranes. Bruxelles médical, XXXXII, 1928.
Gélification et coagulation. Assoc. des Physiol. Roskoff. Ann. de Physiol. et de physicoch. biol., 1929.
Recherches sur la coagulation du sang du lait. Ann. de Physiol. et de physicoch. biol., I, 94-113, 1927.
L'origine et le trajet des fibres vasomotrices des racines postérieures (met Drs. BRAYE et Jn. VANDE VELDE). Congrès intern. Physiol., Boston 1929.
La polyglobulie dans le heartblock (met Dr. Jn. VANDE VELDE). Arch. intern. Médecine expérimentale, VIII, 17, 1933.
Recherches sur deux cas de polyglobulie (met Dr. Jn. VANDE VELDE et BRAYE). Arch. intern. Médecine expérim., VIII, 5, 1933.
Vasosensibilité viscérale (met Dr. Jn. VANDE VELDE) C.R. Soc. Biol., CXIII, 85, 1923.
L'artère hépatique zone réflexogène (met Dr. Jn. VANDE VELDE). Arch. intern. Physiol., XXXVI, 371, 1933.
Vasosensibilité périphérique? Arch. intern. Physiol., XXXVI, 391, 1933.
Contrib. à l'étude de la physiol. de la rate (met Dr. Jn. VANDE VELDE). Arch. intern. Physiol., XXXVI, 389, 1933.
Sur la parenté entre les chocs anaphyl. et anaphylactoides. Vol. jubilaire L. Stern, Moscou 1935.
Les vaisseaux pulmon. sont-ils sensibles à la pression (met Dr. Jn. VANDE VELDE). Ass. des Physiol. Tamaris. Ann. Physiol., XII, 791, 1936.
Antagonisme entre thymus et thyroïde (met Dr. ROELANDTS). Ann. Physiol., XII, 784, 1936.
The epicardium origin of vagal reflex (met Dr. Jn. VANDE VELDE). Journal of Physiol. (Proceedings), IX, 16, 1936.
Diaphragme et régulation du volume respiratoire. (met Dr. Jn. VANDE VELDE). Arch. intern. Physiol., XLV, 484, 1937.
Anesthésie du péricarde et sa répercussion sur le vague (met Dr. Jn. VANDE VELDE). Vol. jubilaire Prof. J. Demoor, 165, 1937.
Souffles fonctionnels et redoublements produits expérimentalement. Bull. cad. Médecine Belg., 1937; Le Scalpel, 1937.
Recherches sur la corrélation entre la grande et la petite circulation (met Dr. Jn. VANDE VELDE). Bull. Acad. Médecine, 561, 1936 et Arch. intern. Physiol., XX, 20, 1939.
Sur l'existence d'un réflexe hypertenseur des oreillettes et réflexe chémosensible (met Dr. Jn. VANDE VELDE). C.R. Soc. Biol. Paris, CXXXI, 1304 et 1305, 1939. Arch. intern. Physiol.
Chémiosensibilité des oreillettes à divers toxiques (met Dr. Jn. VANDE VELDE). C.R. Soc. Biol., CXXXI 310, 1939.
Réflexe des oreillettes et resp. en air comprimé (met Dr. Jn. VANDE VELDE). C.R. Soc. Biol., CXXXII, 312, 1939.
La théorie histaminique du choc et l'ergotamine. Arch. inten. Pharmac. et Thérapie, LXIX, 282, 1944.
La toxicité et les propriétés choquantes des nucléines. Arch. intern. Pharmac. et Thérapie, LXIX, 450, 1944.

Le choc par les nucléines est-il un choc anaphylactique? Arch. intern. Pharmac. et Thérapie, LXX, 394, 1945.
L'action vasculaire de l'acide adénosine-phosphorique (met Dr. Jn. VANDE VELDE). Arch. intern. Pharmac. et Thérapie, LXX, 388, 1945.
La pression intraoculaire et sa régulation. Bull. Acad. médéc. Belg., 472, 1945.
Sur une hormone à action opposée à celle de l'insuline. Arch. intern. Physiol., 52, 1948 et 360, 1849.
La vasomotricité coronaire explorée par un réflectomètre photoélectrique (met Dr. Jn. VANDE VELDE). Arch. intern. Physiol., 1949.
La lutte contre l'hyperthermie en physiotherapie (avec Pr. BESSEMANS et Dr. VAN MEERHAEGHE). Revue belge des sciences médicales, XI, 257, 1939 et dans Nederl. Tijdschr. Geneeskunde, LXXXIII, 1, 1939.
Les écrits médicaux anciens étaient-ils illustrés? Ann. et Bull. Soc. des Sciences médicales et naturelles de Bruxelles, 1939.
Les officiers de Santé. Bruxelles médical, 1955.
L'enseignement de l'art des accouchements à Gand dans les siècles passés. Les Cahiers de la Biloque, VI, n° 1, 1956.

